

# HTS User's Manual Lao Version



## Table of Contents

I.	ການຊື້-ຂາຍຫຼັກຊັບ .....	1
1.1	ການສັ່ງຊື້-ຂາຍຮຸ້ນ [7101].....	1
1.2	ສັ່ງຊື້ພັນທະບັດ [7103].....	7
II.	ບັນຊີ .....	13
2.1	ກິດຈະກຳບັນຊີ [7260] .....	13
2.2	ສອບຖາມຍອດຄົງເຫລືອ [7261].....	14

# I. ການຊື້-ຂາຍຫຼັກຊັບ

## 1.1 ການສັ່ງຊື້-ຂາຍຮຸ້ນ [7101]

- ຮູບພາບລວມ

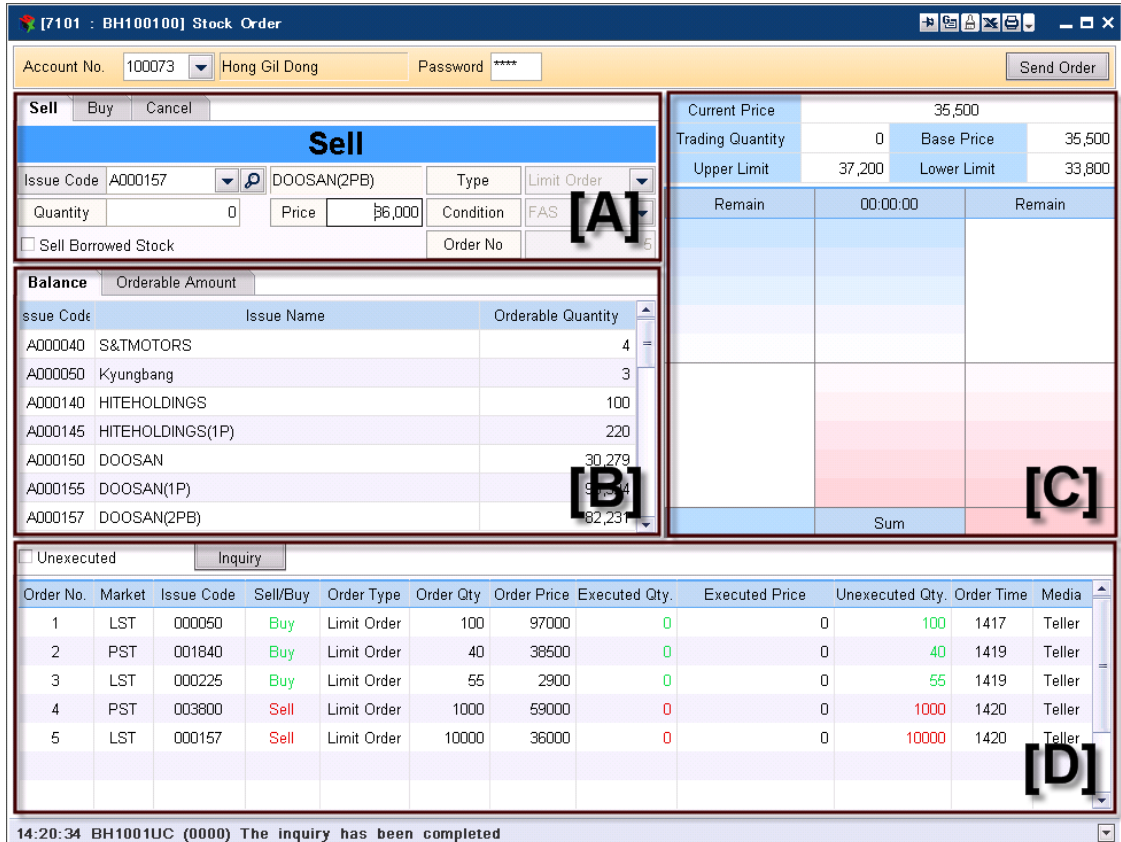

ໜ້າຈໍນີ້ລູກຄ້າ ແລະ ນັກລົງທຶນສາມາດສັ່ງຊື້-ຂາຍຮຸ້ນໄດ້.

- ພື້ນທີ່ [A] ປະກອບດ້ວຍລາຍການທີ່ຈໍາເປັນສໍາຫລັບການຊື້ຂາຍຫຼັກຊັບ; ແທັບໄປທີ່ການ ດໍາເນີນການຂາຍ, ຊື້ ແລະ ຍົກເລີກການຄ້າ. ເມື່ອໝາຍເລກບັນຊີ ແລະ ລະຫັດຜ່ານ ສໍາຫລັບບັນຊີຖືກປ້ອນໃສ່ໃນຕາຕະລາງເບື້ອງເທິງຂອງໜ້າຈໍ, ຜູ້ໃຊ້ສາມາດສອບຖາມຍອດ ເງິນ ແລະ ຈໍານວນເງິນໃນບັນຊີການສັ່ງຊື້
- ພື້ນທີ່ [B] ໂດຍກົດແທັບຊື່ “ຍອດເຫລືອ” ຫລື “ຈໍານວນການສັ່ງຊື້” ຜູ້ໃຊ້ຈະເຫັນລາຍລະອຽດຂອງການຈັດຂຶ້ນໃນຈໍານວນບັນຊີ.
- ພື້ນທີ່ [C] ຈະມີເຄື່ອງໝາຍການບໍລິການເຖິງຫຼັກຊັບທີ່ໄດ້ຮັບການຄັດເລືອກໃນປັອບອັບ ຫລື ໃສ່ວັນທີໃນເຂດຂໍ້ມູນຕາຕະລາງທີ່ມີຂໍ້ຄວາມຕາມທີ່ແທັບ “ຂາຍ” ຫລື “ຊື້”
- ພື້ນທີ່ [D] ຈະຊ່ວຍໃຫ້ຜູ້ໃຊ້ສອບຖາມລາຍລະອຽດຂອງຄໍາສັ່ງທີ່ຖ້າດໍາເນີນການໂດຍອ້າງອີງຕາມເວລາແທ້ຈິງ

☞ **ລາຍລະອຽດການແຍກລາຍການ**

☞ **ພື້ນທີ່ [A] ແທັບຂາຍ:** ຜູ້ໃຊ້ສາມາດໃສ່ຫລັກຊັບເພື່ອຂາຍໃນພື້ນທີ່, ປະລິມານ ແລະ ລາຄາຂອງຫລັກຊັບ, ແລະ ອື່ນໆ.

- **ລະຫັດຫລັກຊັບ:** ໃສ່ລະຫັດຫລັກຊັບການອອກຮຸ້ນທີ່ພວກເຮົາຕ້ອງການຂາຍ. ໃນລະຫັດຫລັກຊັບ ພວກເຮົາສາມາດ “ລະຫັດຫລັກຊັບ” ເຂດຂໍ້ມູນວັນທີ ຫລື ເລືອກຫລັກຊັບໃນ “ຄົ້ນຫາຫລັກຊັບ” ໜ້າຕ່າງປ່ອບອັບໂດຍກົດທີ່ໄອຄອນຖັດໄປຈາກເຂດຂໍ້ມູນ. ຖ້າຫາກຜູ້ໃຊ້ກົດສອງເທື່ອການອອກຫລັກຊັບຈະສະແດງໃນພື້ນທີ່ [B] ຍອດເຫລືອແທັບ, ເຂດຂໍ້ມູນຂອງ ຫລັກຊັບທີ່ເລືອກເຕີມເຂດຂໍ້ມູນໃນພື້ນທີ່ [A].
- ເມື່ອຜູ້ໃຊ້ກົດໃນໄອຄອນ “ລະຫັດຫລັກຊັບ” ເຂດຂໍ້ມູນວັນທີ, ໜ້າຕ່າງຕໍ່ໄປນີ້ຈະປະກົດຂຶ້ນ

Name	Code
AceBed	003800
Daejoo	003310
DaelimInd Cha	000210
DaelimInd(1P)	000215
Daeryuk	004780
DONGKUK	005160
DongwhaPharr	000020
DOOSAN	000150
DOOSAN(1P)	000155
DOOSAN(2PB)	000157
Eehwa	001840
HITEHOLDING	000140
HITEHOLDING	000145

- **ປະເພດ:** ປະເພດຂອງການສັ່ງຊື້ (ຂອບເຂດການສັ່ງຊື້: ການສັ່ງຊື້ສິນຄ້າໃນລາຄາພິເສດ ຫລື ດີກວ່າ).
- **ປະລິມານ:** ປະລິມານການຊື້ (ສາມາດໃສ່ຂໍ້ມູນໃນປະລິມານທີ່ມີການສັ່ງຊື້)
- **ລາຄາ:** ສະຖານທີ່ການສັ່ງຂາຍ (ໃສ່ຂໍ້ມູນພາຍໃນສ່ວນເທິງ/ຂີດຈຳກັດລຸ່ມ)
- **ເງື່ອນໄຂ:** ບັງຄັບຢູ່ໃນເວລາ(FAS;ຖອກ ແລະ ເກັບ, ຫລື ທີ່ຮຽກກວ່າ “ວັນທີສັ່ງຊື້” ຕະຫລາດສິນຄ້າ ຫຼື ຂີດຈຳກັດທີ່ຢູ່ໃນກຳລັງຈາກເວລາຄິດຄຳສັ່ງຊື້ຈະຖືກສົ່ງໄປຍັງຈຸດສິ້ນສຸດຂອງຊ່ວງການຊື້ຂາຍຂອງວັນທີ)

- **ຂາຍຮຸ້ນກຸ້ຢິມ:** ເລືອກກວດຊ່ອງເຄື່ອງໝາຍຖ້າຫາກພວກພວກເຮົາກຳລັງຂາຍ.
- **ບໍ່ມີການສັ່ງຊື້:** ໝາຍເລກການສັ່ງຊື້ຈະຖືກສ້າງຂຶ້ນໂດຍອັດຕະໂນມັດ ຖ້າຫາກການສັ່ງຊື້ຈະດຳເນີນການຕາມປົກກະຕິ.
- **ພື້ນທີ່ [A] ແທັບການຊື້:** ພວກເຮົາສາມາດໃສ່ຫລັກຊັບເພື່ອເປັນການຊື້ໃນພື້ນທີ່, ປະລິມານ ແລະ ລາຄາຂອງ ຫລັກຊັບ, ແລະ ອື່ນໆ.

Sell	<b>Buy</b>	Cancel
<b>Buy</b>		
Issue Code	<input type="text"/>	Type Limit Order
Quantity	<input type="text" value="0"/>	Price <input type="text" value="0"/>
		Condition FAS
		Order No <input type="text" value="0"/>

- **ລະຫັດຫລັກຊັບ:** ເລືອກລະຫັດຫລັກຊັບຂອງຮຸ້ນທີ່ພວກເຮົາຕ້ອງການຊື້ ຫລື ກົດທີ່ໄອຄອນ ແລະ ເລືອກໃນ ໜ້າຕ່າງປ້ອບອັບ (ຫລື ໃນປະເພດ).
- **ປະເພດ:** ປະເພດຂອງການສັ່ງຊື້ (ຂອບເຂດການສັ່ງຊື້:ສັ່ງຊື້ສິນຄ້າໃນລາຄາພິເສດ ຫລື ດີກວ່າ)
- **ປະລິມານ:** ປະລິມານການຊື້
- **ລາຄາ:** ສະຖານທີ່ການສັ່ງຂາຍ( ໃສ່ຂໍ້ມູນພາຍໃນສ່ວນເທິງ/ຂີດຈຳກັດລຸ່ມ)
- **ເງື່ອນ:** ບັງຄັບຢູ່ໃນເວລາ FAS (ຖອກ ແລະ ເກັບ), ບໍ່ມີການສັ່ງຊື້: ໝາຍເລກການສັ່ງຊື້ ຈະຖືກສ້າງຂຶ້ນໂດຍອັດຕະໂນມັດຖ້າຫາກການສັ່ງຊື້ຈະດຳເນີນການຕາມປົກກະຕິ.

☞ **ພື້ນທີ່ [A] ລົບລ້າງແທັບ:** ໃຫ້ຍົກເລີກຄຳສັ່ງຈາກຄຳສັ່ງທີ່ຖ້າດຳເນີນການບໍ່ໄດ້ຄາດໄວ້ ໃນຊ່ວງເວລາການຊື້ຂາຍ.

Sell	Buy	<b>Cancel</b>
<b>Cancel</b>		
Original Order No.	<input type="text" value="0"/>	Issue Code <input type="text"/>
		Order No <input type="text" value="0"/>

- **ບໍ່ມີການສັ່ງຊື້ເຕີມ:** ໝາຍເລກເປັນໃບສັ່ງຊື້ປະເພດຂອງການຄ້າພວກເຮົາຕ້ອງການຍົກເລີກ “ ບໍ່ມີການສັ່ງຊື້ເຕີມ” ເຂດຂໍ້ມູນວັນທີ. ຫລື ພວກເຮົາອາດເລືອກໝາຍເລກການສັ່ງຊື້ໂດຍການກົດດັບເປັນຄືກ ທີ່ແຖວຄຳສັ່ງທີ່ພວກເຮົາຕ້ອງການຍົກເລີກໃນພື້ນທີ່ [D]. ພື້ນທີ່ [D] ຈະປະກົດຂຶ້ນບໍ່ໄດ້ຄາດໄວ້ ແລະ ຄຳສັ່ງຊື້ທີ່ລໍຖ້າດຳເນີນການໃນຕາຕະລາງ. (ຄຳສັ່ງຊື້ ບໍ່ໄດ້ຄາດໄວ້ ສະເພາະໃນຊ່ວງຊົ່ວໂມງການຊື້ຂາຍ ອາດຖືກຍົກເລີກ).
- **ລະຫັດຫລັກຊັບ:** ຄືນຫາການອອກຮຸ້ນທີ່ມີການຍົກເລີກ.
- **ບໍ່ມີການສັ່ງຊື້:** ໝາຍເລກການສັ່ງຊື້ຈະຖືກສ້າງຂຶ້ນໂດຍອັດຕະໂນມັດຖ້າຫາກການສັ່ງຊື້ຈະດຳເນີນການຕາມປົກກະຕິ.

☞ ພື້ນທີ່ [B] ແທ້ຍອດເຫລືອ: ສອບຖາມຫລັກຊັບໃນບັນຊີຂອງໝາຍເລກ ແລະ ລະຫັດຜ່ານທີ່ໃສ່ໃນຕາຕະລາງ.

Balance		Orderable Amount
Issue Code	Issue Name	Orderable Quantity
A000145	HITEHOLDINGS(1P)	220
A000150	DOOSAN	30,279
A000155	DOOSAN(1P)	98,324
A000157	DOOSAN(2PB)	92,231
A000180	SCEHoldings	6,043
A000210	DaelimInd Changed	11,123
A000215	DaelimInd(1P) Changed	44,237

- ລະຫັດຫລັກຊັບ: ລະຫັດການອອກຮຸ້ນທີ່ຖືຢູ່ໃນບັນຊີ.
- ຊື່ຫລັກຊັບ: ຊື່ຫລັກຊັບການຖືຮຸ້ນຢູ່ໃນບັນຊີ.
- ປະລິມານການສັ່ງຊື້: ປະລິມານການສັ່ງຊື້ສິດຄ້າໃຊ້ໄດ້.

☞ ພື້ນທີ່ [B] ແທ້ບຈຳນວນການສັ່ງຊື້: ສອບຖາມຈຳນວນເງິນທີ່ສາມາດໃຊ້ໄດ້ການສັ່ງຊື້ສິນຄ້າໃນບັນຊີ ທີ່ກຳນົດ.

Balance		Orderable Amount		
	T+0	T+1(Estimated)	T+2(Estimated)	
Cash Balance	2,936,209,137	2,936,209,137	2,936,209,137	
Orderable Amount	2,936,209,137			

- ຍອດເຫລືອເງິນສິດ: ຍອດເຫລືອເງິນສິດຈະປະກົດຂຶ້ນເປັນວັນທີ່ການຊື້ຂາຍ(T+0), T+1(ປະມານການ), ແລະ T+2 (ປະມານການ) ຂອງບັນຊີທີ່ກຳນົດ.
- ຈຳນວນການສັ່ງຊື້: ຈຳນວນເງິນທີ່ສາມາດໃຊ້ໄດ້ກັບສະຖານທີ່ການສັ່ງຊື້ໃນບັນຊີ.

☞ ພື້ນທີ່ [C] ຂໍ້ມູນການສະເໜີຂາຍ: ສອບຖາມຂໍ້ມູນກ່ຽວກັບຫລັກຊັບທີ່ເລືອກ.

Current Price		4,650
Trading Quantity	0	Base Price 4,650
Upper Limit	4,850	Lower Limit 4,450
Remain	10:07:36	Remain
900	13,600	
700	13,000	
600	12,400	
2,200	Sum	

- **ລາຄາປະຈຸບັນ:** ລາຄາຮຸ້ນປະຈຸບັນຂອງຫລັກຊັບ
- **ປະລິມານການຊື້ຂາຍ:** ປະລິມານຂອງຫລັກຊັບທີ່ມີການຊື້ຂາຍ
- **ລາຄາຖານ:** ໝາຍເຖິງລາຄາທີ່ອ້າງເຖິງເມື່ອການຊື້ຂາຍຮຸ້ນລາຄາປິດຂອງວັນທີ່ທຳການກ່ອນໜ້າ
- **ຂອບເຂດຕອນປາຍ:** ຂອບເຂດຕອນປາຍລາຄາຫລັກຊັບ
- **ຂີດຈຳກັດລຸ່ມ:** ຂອບເຂດລາຄາຂັ້ນຕໍ່າສຸດຂອງຫລັກຊັບ
- **ທີ່ເຫລືອຊ້າຍ:** ທີ່ເຫລືອການສັ່ງຂາຍ
- **ແຜງສູນ:** ສະແດງລາຄາຂາຍ
- **ທີ່ເຫລືອ:** ປະລິມານການຂາຍທີ່ເຫລືອ
- **ຜົນລວມ:** ປະລິມານທີ່ເຫລືອທັງໝົດ.

☞ **ພື້ນທີ່ [D]** ລາຍລະອຽດການສັ່ງຊື້ໄດ້ວ່າງໄວ້: ສອບຖາມລາຍລະອຽດການສັ່ງຊື້ສຳຫລັບບັນຊີທີ່ກຳນົດຕາມມາດຕະຖານຕົວຈິງຕະຫລອດເວລາ.

Order No.	Market	Issue Code	Sell/Buy	Order Type	Order Qty	Order Price	Executed Qty.	Executed Price	Unexecuted Qty.	Order Time	Me
1	LST	000157	Sell	Limit Order	100	35500	0	0	100	1837	Tel
2	PST	001810	Sell	Limit Order	100	2100	0	0	100	1839	Tel
3	PST	004790	Sell	Limit Order	100	650	0	0	100	1839	Tel
4	PST	005160	Sell	Limit Order	130	4200	0	0	130	1839	Tel

- **ບໍ່ໄດ້ຄາດໄວ້:** ເມື່ອກ່ອງທາງຂ້າງ“ບໍ່ໄດ້ຄາດໄວ້”ມີການກວດສອບ,ສອບຖາມການສັ່ງຊື້ບໍ່ໄດ້ຄາດໄວ້. ຖ້າຫາກບໍ່ຖືກກວດສອບ,ການສັ່ງຊື້ທັງໝົດຈະຖືກປະກົດຂຶ້ນຕາມຄ່າເລີ່ມຕົ້ນ.
- **ບໍ່ມີການສັ່ງຊື້:** ໝາຍເລກທີ່ສ້າງຂຶ້ນໂດຍອັດຕະໂນມັດເຊິ່ງຖືກກຳນົດໃຫ້ເປັນການສັ່ງຊື້ປະເມີນຜົນຕາມປົກກະຕິ
- **ຕະຫລາດ:**ປະເພດຕະຫລາດLST(ຕະຫຼາດຮຸ້ນຈິດທະບຽນ)/PST(ໃນລາຍການກ່ອນຕະຫຼາດຫຼັກຊັບ)
- **ລະຫັດຫລັກຊັບ:** ລະຫັດການສັ່ງຊື້ສິນຄ້າ
- **ຂາຍ/ຊື້:** ຂາຍ ຫລື ຊື້
- **ປະເພດການສັ່ງຊື້:** ປະເພດຂອງການສັ່ງຊື້. “ຂອບເຂດການສັ່ງຊື້” ຖືກຕັ້ງຄ່າຕາມຄ່າເລີ່ມຕົ້ນ
- **ປະລິມານການສັ່ງຊື້:** ປະລິມານການສັ່ງຊື້ໄດ້ຮັບການວາງໄວ້
- **ລາຄາການສັ່ງຊື້:** ລາຄາການສັ່ງຊື້ມີການວາງໄວ້
- **ປະລິມານດຳເນີນການ:** ປະລິມານການສັ່ງຊື້ສິນຄ້າໄດ້ຮັບການດຳເນີນການ
- **ລາຄາດຳເນີນການ:** ລາຄາທີ່ສັ່ງຊື້ສິນຄ້າມີການດຳເນີນການ
- **ປະລິມານບໍ່ໄດ້ຄາດໄວ້:** ລາຄາການສັ່ງຊື້ທີ່ຍັງບໍ່ໄດ້ຮັບການດຳເນີນການ
- **ເວລາການສັ່ງຊື້:** ເມື່ອເວລາການສັ່ງຊື້ໄດ້ວ່າງໄວ້
- **ສາຍກາງ:** ປະເພດໃນການສັ່ງຊື້ສິນຄ້າ ( ພະນັກງານຮັບ-ຈ່າຍ / HTS).

- ໜ້າທີ່

- ລາຍລະອຽດຕາມໜ້າວຽກ

- ສໍາຫລັບສະຖານທີ່ການສັ່ງຊື້ຮຸ້ນ

- (1) ໃສ່ເລກທີ່ບັນຊີຈ່າຍເງິນທຶນ ແລະ ລະຫັດຜ່າ.
- (2) ເລືອກ “ຂາຍ” ໃນແທັບພື້ນທີ່[A]
- (3) ປະເພດລະຫັດຫລັກຊັບພວກເຮົາສາມາດລົງໃນ “ລະຫັດຫລັກຊັບ” ເຂດຂໍ້ມູນວັນທີ, ຫລື ກົດດັບເບິ່ງຄືກັບສອງເທື່ອທີ່ອອກຫລັກຊັບຈັດຂຶ້ນໂດຍບັນຊີ, ທີ່ສະແດງໃນ“ຍອດເຫລືອ” ແທັບຕາຕະລາງໃນ ພື້ນທີ່[B]. ອີກວິທີໜຶ່ງ, ເລືອກໃນ“ຄື້ນຫາຮຸ້ນ” ໜ້າຕ່າງ ປ່ອບອັບ ໂດຍກົດທີ່ໄອຄອນທີ່ຢູ່ຕິດກັບ “ລະຫັດຫລັກຊັບ” ໃນເຂດຂໍ້ມູນວັນທີ. (ຢ່າງໃດກໍຕາມ, ໃສ່ຫລັກຊັບທີ່ຈະຈັດຂຶ້ນໂດຍເຂົ້າບັນຊີ)
- (4) ເລືອກປະເພດຂາຍ, “ຂອບເຂດສັ່ງຊື້” ຖືກຕັ້ງຄ່າຕາມຄ່າເລີ່ມຕົ້ນ
- (5) ໃສ່ປະລິມານທີ່ຈະຂາຍ  
ກົດດັບເບິ່ງຄືກັບສອງເທື່ອທີ່ອອກຫລັກຊັບຈະສະແດງໃນຕາຕະລາງຍອດເຫລືອໃນແທັບພື້ນທີ່[B], ແລະ ມັນຈະຖືກໃສ່ໃນຕາຕະລາງນໍາເຂົ້າໃນພື້ນທີ່ [A], ເຊິ່ງພວກເຮົາສາມາດບົ່ງບອກປະລິມານທີ່ຈະຂາຍ (ບໍ່ສາມາດທີ່ຈະຂາຍຫລາຍກວ່າປະລິມານການຖືຄອງ)
- (6) ໃສ່ລາຄາທີ່ຈະຂາຍໃນລາຄາຂີດ ຈໍາກັດ ສູງສຸດ ຫລື ຕໍ່າກວ່າ, ຂຶ້ນຢູ່ກັບຄໍາເວົ້າທີ່ຈະສະແດງໃນພື້ນທີ່[C]
- (7) ເງື່ອນໄຂ: ເທົ່ານັ້ນ FAS( ເຮັດໃຫ້ເຕັມ ແລະ ຮ້ານຄ້າ) ມີຢູ່ ແລະ ສາມາດຕັ້ງຄ່າຕາມຄ່າເລີ່ມຕົ້ນໃນຂະນະນີ້

- (8) ເມື່ອພວກເຮົາຂາຍຮຸ້ນຢືມ, ເລືອກກວດສອບຊ່ອງທີ່ເຮັດເຄື່ອງໝາຍ “ຂາຍຮຸ້ນຢືມ” ພາຍໃຕ້ “ລາຄາ” ໃນເຂດຂໍ້ມູນວັນທີ.
- (9) ຖອກໃນເຂດຂໍ້ມູນທັງໝົດພາຍໃຕ້ການ “ຂາຍ” ໃນແທັບພື້ນທີ່ [A], ແລະ ກົດ “ສັ່ງຄໍາສັ່ງຊື້” ປຸ່ມການສັ່ງຊື້ສິນຄ້າ.
- (10) ຖ້າຫາກຄໍາສັ່ງຊື້ຈະດໍາເນີນການຕາມປົກກະຕິ, ຕົວເລກຄໍາສັ່ງຊື້ຈະຖືກສ້າງຂຶ້ນໂດຍອັດຕະໂນມັດ ແລະ ສະແດງໃນເຂດຂໍ້ມູນ “ບໍ່ມີຄໍາສັ່ງຊື້”. ແລະ ບຸກຄົນທີ່ວ່າໄປຈະປະກົດຂຶ້ນໃນຕາຕະລາງຜົນ.ຮັບໃນເຂດ [D] ຕາມມາດຕະຖານຕົວຈິງຕະຫລອດເວລາ.

- ສໍາຫລັບສະຖານທີ່ການສັ່ງຊື້ຮຸ້ນ

- (1) ໃສ່ເລກທີ່ບັນຊີຈ່າຍເງິນທຶນ ແລະ ລະຫັດຜ່ານ
- (2) ລະຫັດຫລັກຊັບພວກເຮົາສາມາດລົງໃນ “ລະຫັດຫລັກຊັບ” ເຂດຂໍ້ມູນວັນທີ, ຫລື ເລືອກໃນ “ຄື້ນຫາຮຸ້ນ” ໜ້າຕ່າງ ປ່ອບອັບ ໂດຍກົດທີ່ໄອຄອນທີ່ຢູ່ຕິດກັບ “ລະຫັດຫລັກຊັບ”ເຂດຂໍ້ມູນວັນທີ .
- (3) ເລືອກປະເພດ, “ຂອບເຂດສັ່ງຊື້” ຖືກຕັ້ງຄ່າຕາມຄ່າເລີ່ມຕົ້ນ
- (4) ປະລິມານການນໍາເຂົ້າເພື່ອຊື້.
- (5) ໃສ່ລາຄາຊື້. ໃສ່ລາຄາທີ່ຊື້ພາຍໃນວົງເງິນລາຄາໃຫ່ຍ ຫລື ນ້ອຍກວ່າ , ຂຶ້ນຢູ່ກັບຂໍ້ມູນລາຄາ ທີ່ສະແດງໃນພື້ນທີ່ [B]

- (6) ຕື່ອນໄຂ: ໃນຂະນະນີ້ເທົ່ານັ້ນ FAS (ເຮັດໃຫ້ເຕັມ ແລະ ຮ້ານຄ້າ) ມີຢູ່, ແລະ ຖືກຕັ້ງເປັນຄ່າເລີ່ມຕົ້ນ.
- (7) ຖອກໃນເຂດຂໍ້ມູນທັງໝົດພາຍໃນການ “ຊື້” ໃນແທັບພື້ນທີ່ [A], ແລະ ກົດ “ສິ່ງຄ່າສັ່ງຊື້” ປຸ່ມການສັ່ງຊື້ສິນຄ້າ
- (8) ຖ້າຫາກຄ່າສັ່ງຊື້ຈະດຳເນີນການຕາມປົກກະຕິ, ຕົວເລກຄ່າສັ່ງຊື້ຈະຖືກສ້າງຂຶ້ນໂດຍອັດຕະໂນມັດ ແລະ ສະແດງໃນເຂດຂໍ້ມູນ.ບຸກຄົນທົ່ວໄປຈະປະກົດຂຶ້ນໃນຕາຕະລາງຜົນ.ຮັບໃນເຂດ[D] ຕາມມາດຕະຖານຕົວຈິງຕະຫລອດເວລາ.

- ສໍາຫລັບສະຖານທີ່ຄ່າສັ່ງຊື້ຮຸ້ນ
  - (1) ໃສ່ເລກທີ່ບັນຊີຈ່າຍເງິນທຶນ ແລະ ລະຫັດຜ່ານ
  - (2) ເລືອກ “ລົບລ້າງ” ໃນແທັບພື້ນທີ່[A]
  - (3) ປະເພດຈໍານວນການສັ່ງຊື້ເພື່ອຍົກເລີກການລົງ “ບໍ່ມີການສັ່ງຊື້ເດີມ” ເຂດຂໍ້ມູນວັນທີ ຫລື ກົດດັບເບັ້ນຄືກເພື່ອ ຍົກເລີກການສັ່ງຊື້ສິນຄ້າ, ຈາກຄ່າສັ່ງຊື້ ແລະ ລໍຖ້າອານຸມັດບໍ່ໄດ້ຄາດໄວ້ຈະປະກົດຂຶ້ນໃນພື້ນທີ່ [D].
  - (4) ຖອກໃນເຂດຂໍ້ມູນທັງໝົດພາຍໃນການ “ລົບລ້າງ” ໃນແທັບພື້ນທີ່ [A], ແລະ ກົດ “ສິ່ງຄ່າສັ່ງຊື້” ປຸ່ມການສັ່ງຊື້ສິນຄ້າ.

## 1.2 ສັ່ງຊື້ພັນທະບັດ [7103]

- ຮູບພາບລວມ

The screenshot shows the [7103] Bond Order interface. At the top, it displays the account number (100073), name (Hong Gil Dong), and password (\*\*\*\*). Below this, there are buttons for Sell, Buy, and Cancel. The main section is titled "Sell" and contains fields for Issue Code (LA20001119C5), Currency (USD), Quantity (0), Price (0.00), Date (16/07/2010), and Order No. A red box labeled [A] highlights the Date field. Below the "Sell" section is a "Balance" table with columns for Issue Code, Issue Name, Purchase Date, Currency, and Orderable Qty. The table lists several bonds, including LAK and USD bonds. A red box labeled [B] highlights the last row of the balance table. To the right of the balance table is a table with columns for Sell Remaining Qty, Price, Yield, and Buy Remaining Qty. A red box labeled [C] highlights the "total Remaining Quantity" row. At the bottom of the interface is an "Unexecuted" section with an "Inquiry" button and a table with columns for Order No., Issue Code, Purchase Date, Currency, Sell/Buy, Order Qty, Order Price, Executed Qty, Unexecuted Qty, and Order Time. A red box labeled [D] highlights the last row of the unexecuted table.

ໜ້າຈໍນີ້ຈະຊ່ວຍໃຫ້ລູກຄ້າ ເພື່ອການຄ້າພັນທະບັດນີ້.

- **ພື້ນທີ່ [A]** ປະກອບດ້ວຍລາຍການທີ່ຈຳເປັນສຳຫລັບການຊື້ຂາຍພັນທະບັດນີ້; ແທັບໃນຂັ້ນຕອນການຂາຍ, ການຊື້, ແລະ ການຍົກເລີກການຄ້າ. ໝາຍເລກບັນຊີ ແລະ ລະຫັດຜ່ານສຳຫລັບບັນຊີຈະໃສ່ໃນຕາຕະລາງເບື້ອງເທິງຂອງໜ້າຈໍ, ພວກເຮົາສາມາດສອບຖາມຍອດເງິນ ແລະ ຈຳນວນເງິນໃນບັນຊີການສັ່ງຊື້
- **ພື້ນທີ່[B]** ໂດຍກົດພຽງແທັບຊື້ “ຍອດເຫລືອ” ຫລື “ເລກທີ່ການສັ່ງຊື້” ພວກເຮົາຈະເຫັນລາຍລະອຽດຂອງຫລັກຊັບທີ່ຈັດຂຶ້ນໃນບັນຊີ.
- **ພື້ນທີ່ [C]** ຈະເວົ້າເຖິງຫລັກຊັບທີ່ໄດ້ຮັບການຄັດເລືອກໃນ ປ່ອບອັບ ຫລື ໃສ່ໃນເຂດຂໍ້ໃນຕາຕະລາງທີ່ມີຂໍ້ຄວາມແທັບ “ຂາຍ,” ຫລື “ຊື້”.
- **ພື້ນທີ່ [D]** ພວກເຮົາຈະຊ່ວຍໃຫ້ເພື່ອສອບຖາມລາຍລະອຽດຂອງຄຳສັ່ງທີ່ລໍຖ້າດຳເນີນການຕາມມາດຕະຖານຕົວຈິງຕະຫລອດເວລາ.

☞ **ລາຍລະອຽດການແຍກລາຍການ**

- **ພື້ນທີ່ [A] ແທັບຂາຍ:** ພວກເຮົາສາມາດໃສ່ຫລັກຊັບທີ່ຈະຂາຍໃນພື້ນທີ່, ປະລິມານ ແລະ ລາຄາຂອງຫລັກຊັບ ແລະ ອື່ນໆ.

Sell					
Issue Code	LA20001219C3	USD Bond coupon Bl	Currency	USD	
Quantity	27	Price	108.00	Date	16/07/2010
			Order No		0

- **ລະຫັດຫລັກຊັບ:** ໃສ່ລະຫັດການອອກພັນທະບັດທີ່ພວກເຮົາຕ້ອງການຂາຍ. ພວກເຮົາສາມາດອອກລະຫັດຫລັກຊັບໃນປະເພດ “ລະຫັດຫລັກຊັບ” ເລືອກຫລັກຊັບໃນເຂດຂໍ້ມູນວັນທີ “ຄົ້ນຫາພັນທະບັດ” ທີ່ໜ້າຕ່າງປ່ອບອັບໂດຍກົດທີ່ໄອຄອນຖັດຈາກເຂດຂໍ້ມູນ. ຖ້າຫາກວ່າພວກເຮົາກົດສອງເທືອກທີ່ຫລັກຊັບຈະສະແດງໃນພື້ນທີ່[B]ແທັບຍອດເຫລືອ ຂໍ້ມູນຂອງຫລັກຊັບທີ່ເລືອກໃນເຂດຂໍ້ມູນພື້ນທີ່ [A].
- ເມື່ອພວກເຮົາກົດທີ່ໄອຄອນໃນ “ລະຫັດຫລັກຊັບ” ເຂດຂໍ້ມູນວັນທີ,ທີ່ໜ້າຕ່າງ ປ່ອບອັບດັ່ງຕໍ່ໄປນີ້.

Bond Code	Bond Name	IssDate	MatDate	Bond Class
LA1035017970	USD Bond coupon1	27/07/2009	27/07/2011	Treasury bond
LA1035017A74	LAK Bond coupon1	27/04/2010	27/01/2012	Treasury bond
LA2000021A71	LAK Bond coupon3	01/04/2010	27/01/2011	General coporate bond
LA2000052A73	Lao in Anz BOND	21/07/2010	21/07/2013	General coporate bond
LA20000719C3	LAK Bond coupon Bulk Test1	10/12/2009	31/12/2010	General coporate bond
LA20000819C1	LAK Bond coupon Bulk Test2	31/12/2009	31/12/2010	General coporate bond
LA2000091A76	USD Bond coupon9	27/07/2009	27/07/2011	General coporate bond
LA20001119C5	USD Bond coupon Bulk Test1	31/12/2009	31/12/2010	General coporate bond
LA20001219C3	USD Bond coupon Bulk Test2	31/12/2009	31/12/2010	General coporate bond
LA2000131AC4	LAK Bond coupon Settle	31/12/2010	31/12/2011	General coporate bond
LA2000141878	LAK Convertible Bond	30/09/2008	30/09/2010	Convertible bond

- ສະກຸນເງິນ: ລະຫັດການຈຳແນກສະກຸນເງິນ(LAK, USD).
- ປະລິມານ: ປະລິມານຄຳສັ່ງຊື້ສິນຄ້າ (ໃສ່ປະລິມານທີ່ສາມາດໃຊ້ໄດ້ໃນການສັ່ງຊື້ສິນຄ້າ)
- ລາຄາ: ລາຄາການສັ່ງຊື້ສິນຄ້າ (ໃສ່ໃນລາຄາເທິງ ແລະ ລຸ່ມ)
- ວັນທີ: ເມື່ອວັນທີພັນທະບັດໄດ້ຖືກຊື້ມາ
- ບໍ່ມີຄຳສັ່ງຊື້: ໝາຍເລກຄຳສັ່ງຊື້ຈະຖືກສ້າງຂຶ້ນໂດຍອັດຕະໂນມັດຖ້າຫາກຄຳສັ່ງຊື້ຈະຢູ່ຕາມປົກກະຕິ
- ພື້ນທີ່ [A] ແທ້ບຊື້: ພວກເຮົາສາມາດໃສ່ຫລັກຊັບທີ່ຕ້ອງການຊື້ໃນພື້ນທີ່, ປະລິມານ ແລະ ລາຄາຫລັກຊັບ, ແລະ ອື່ນໆ.

Sell	<b>Buy</b>	Cancel	
<b>Buy</b>			
Issue Code	<input type="text"/>	Currency	<input type="text"/>
Quantity	<input type="text" value="0"/>	Price	<input type="text" value="0.00"/>
		Date	<input type="text" value="24/08/2010"/>
		Order No	<input type="text" value="0"/>

- ລະຫັດຫລັກຊັບ: ພວກເຮົາສາມາດອອກລະຫັດຫລັກຊັບໃນປະເພດ“ລະຫັດຫລັກຊັບ” ເລືອກຫລັກຊັບ ໃນເຂດຂໍ້ມູນວັນທີ“ຄົ້ນຫາພັນທະບັດ”ທີ່ໜ້າຕ່າງ ປ່ອບອັບ ໂດຍກົດທີ່ໄອຄອນ ໃນເຂດຂໍ້ ມູນ “ລະຫັດຫລັກຊັບ”.
- ສະກຸນເງິນ: ລະຫັດການຈຳແນກສະກຸນເງິນ ຈາກຫລັກຊັບການຈັດໝວດໝູ່(LAK, USD)
- ປະລິມານ: ປະລິມານໃນຄຳສັ່ງຊື້ສິນຄ້າ
- ລາຄາ: ລາຄາຄຳສັ່ງຊື້ສິນຄ້າ
- ວັນທີ: ເມື່ອວັນທີພັນທະບັດໄດ້ຖືກຊື້ມາ
- ບໍ່ມີຄຳສັ່ງຊື້: ໝາຍເລກຄຳສັ່ງຊື້ຈະຖືກສ້າງຂຶ້ນໂດຍອັດຕະໂນມັດຖ້າຫາກຄຳສັ່ງຊື້ຈະຢູ່ຕາມປົກກະຕິ
- ພື້ນທີ່ [A] ແທ້ບລິບລ້າງ: ໃຫ້ຍົກເລີກຄຳສັ່ງຊື້ຈາກຄຳສັ່ງທີ່ລໍຖ້າດຳເນີນການ unexecuted ໃນຊ່ວງເວລາການຊື້ຂາຍ.

Sell	Buy	<b>Cancel</b>			
<b>Cancel</b>					
Original Order No.	<input type="text" value="7"/>	Issue Code	<input type="text" value="LA20001119C5"/>	USD Bond coupon Bul	
Currency	<input type="text"/>	Date	<input type="text" value="24/08/2010"/>	Order No	<input type="text" value="0"/>

- ບໍ່ມີຄຳສັ່ງຊື້ເດີມ: ປະເພດຈຳນວນສັ່ງຊື້ຊະນິດຂອງການຄ້າທີ່ພວກເຮົາຕ້ອງການຍົກເລີກເຂດຂໍ້ມູນ“ ບໍ່ມີການສັ່ງຊື້ເດີມ”. ຫລື ພວກເຮົາອາດເລືອກຈຳນວນຄຳສັ່ງຊື້ໂດຍການກົດດັບເບັບຄິກແຖວທີ່ມີ ຄຳສັ່ງທີ່ພວກເຮົາຕ້ອງການຍົກເລີກໃນພື້ນທີ່[D]. ພື້ນທີ່[D] ຈະປະກົດຂຶ້ນ unexecuted ແລະ

ຄຳສັ່ງທີ່ລໍຖ້າດຳເນີນການໃນຕາຕະລາງ. (ຄຳສັ່ງຊຸນexecutedສະເພາະໃນຊ່ວງຊົ່ວໂມງການຊື້ຂາຍອາດຈະຖືກຍົກເລີກ).

- ລະຫັດຫລັກຊັບ: ຄົ້ນຫາເຂດຂໍ້ມູນການອອກຫລັກຊັບພັນທະບັດຮຸ້ນກູ້ທີ່ຈະຍົກເລີກ
- ບໍ່ມີຄຳສັ່ງຊື້: ໝາຍເລກຄຳສັ່ງຊື້ຈະຖືກສ້າງຂຶ້ນໂດຍອັດຕະໂນມັດຖ້າຫາກຄຳສັ່ງຊື້ເປັນປົກກະຕິຕາມຂັ້ນຕອນ
- ສະກຸນເງິນ: ລະຫັດການຈຳແນກສະກຸນເງິນ, ໂດຍການອອກຫລັກຊັບ (LAK, USD)
- ວັນທີ: ເມື່ອວັນທີພັນທະບັດໄດ້ຖືກຊື້ມາ
- ບໍ່ມີຄຳສັ່ງຊື້: ໝາຍເລກຄຳສັ່ງຊື້ຈະຖືກສ້າງຂຶ້ນໂດຍອັດຕະໂນມັດຖ້າຫາກຄຳສັ່ງຊື້ຈະຢູ່ຕາມປົກກະຕິ

- ພື້ນທີ່[B]ແທ້ບຍອດເຫລືອ: ສອບຖາມເລື່ອງພັນທະບັດທີ່ຖືໂດຍບັນຊີ ທີ່ມີການໃສ່.

Balance		Orderable Amount			
Issue Code	Issue Name	Purchase Date	Currency	Orderable Qty	
LA2000021A71	LAK bnd COUNPON3	16/07/2010	LAK	515	
LA20000719C3	LAK bnd COUNPON E	16/07/2010	LAK	890	
LA20000719C3	LAK bnd COUNPON E	22/07/2010	LAK	10	
LA20000719C3	LAK bnd COUNPON E	27/07/2010	LAK	10	
LA20000719C3	LAK bnd COUNPON E	28/07/2010	LAK	10	
LA20000819C1	LAK bnd COUNPON E	16/07/2010	LAK	977	
LA20000819C1	LAK bnd COUNPON E	26/07/2010	LAK	10	

- ລະຫັດຫລັກຊັບ: ລະຫັດຫລັກຊັບທີ່ຖືຄອງ.
- ຊື່ຫລັກຊັບ: ຊື່ຂອງຫລັກຊັບທີ່ຖືຄອງ
- ວັນທີການຊື້: ວັນທີການຊື້
- ສະກຸນເງິນ : ລະຫັດການຈຳແນກສະກຸນເງິນ, ໂດຍການອອກຫລັກຊັບ (LAK, USD)
- ປະລິມານການສັ່ງຊື້ : ປະລິມານການສັ່ງຊື້ສິນຄ້າໃຊ້ໄດ້.

- ພື້ນທີ່ [B] ແທ້ບຈຳນວນການສັ່ງຊື້ : ສອບຖາມຈຳນວນເງິນໃນບັນຊີການສັ່ງຊື້.

Balance		Orderable Amount		
LAK	T+0	T+1(Estimated)	T+2(Estimated)	
Cash Balance	2,786,872,008	2,786,872,008	2,786,872,008	
Orderable Amount	2,698,217,173			
USD	T+0	T+1(Estimated)	T+2(Estimated)	
Cash Balance	79,043,050.75	79,043,050.75	79,043,050.75	
Orderable Amount	79,043,050.75			

- ຍອດເຫລືອເງິນສົດ: ເບິ່ງເງິນສົດຈະສະແດງວັນທີຊື້ຂາຍ (T+0), T+1 (ປະມານການ), ແລະ T+2



- ລະຫັດຫລັກຊັບ: ຫລັກຊັບການອອກຮຸ້ນສິນຄ້າທີ່ມີການຈອງໄວ້
- ວັນທີການຊື້ : ວັນທີການຊື້
- ສະກຸນເງິນ: ສະກຸນເງິນ ( LAK / USD)
- ຂາຍ/ຊື້ : ຂາຍ / ຊື້
- ປະລິມານຄໍາສັ່ງຊື້ : ປະລິມານຄໍາສັ່ງຊື້ທີ່ມີການຈອງໄວ້
- ລາຄາຄໍາສັ່ງຊື້ : ລາຄາຄໍາສັ່ງຊື້ທີ່ມີການຈອງໄວ້
- ປະລິມານການປະຕິບັດ: ປະລິມານການສັ່ງຊື້ທີ່ໄດ້ຮັບການປະຕິບັດ
- Unexecuted Qty: ປະລິມານການສັ່ງຊື້ທີ່ຍັງບໍ່ໄດ້ຮັບບໍລິຫານ
- ເວລາຄໍາສັ່ງຊື້ : ເມື່ອເວລາຄໍາສັ່ງຊື້ໄດ້ແທນທີ່.

- ໜ້າທີ່

- ລາຍລະອຽດຕາມໜ້າວຽກ

- ສໍາຫລັບສະຖານທີ່ຄໍາສັ່ງຊື້ພັນທະບັດ

- (1) ໃສ່ເລກທີ່ບັນຊີຈ່າຍເງິນທຶນ ແລະ ລະຫັດຜ່ານ
- (2) ເລືອກ “ຂາຍ” ແທັບໃນເຂດພື້ນທີ່[A]
- (3) ປະເພດຈໍານວນການສັ່ງຊື້ເພື່ອຍົກເລີກການລົງໃນ “ລະຫັດຫລັກຊັບ” ເຂດຂໍ້ມູນວັນທີ, ຫລື ກົດສອງເທື່ອທີ່ການ ອອກຫລັກຊັບຈັດຂຶ້ນໂດຍບັນຊີ, ທີ່ສະແດງໃນ“ຍອດເຫລືອ” ແທັບໃນພື້ນທີ່ ຕາຕະລາງ [B]. ສັບປ່ຽນໄດ້, ເລືອກໃນ “ຄົ້ນຫາພັນທະບັດ” ທີ່ໜ້າຕ່າງ ປ່ອບອັບ ໂດຍກົດທີ່ໄອຄອນ ທີ່ຢູ່ຕິດກັບ “ລະຫັດຫລັກຊັບ” ເຂດຂໍ້ມູນວັນທີ. (ຢ່າງໃດກໍຕາມ, ຫລັກຊັບທີ່ຈະ ຕ້ອງຂຶ້ນໂດຍໃສ່ເຂົ້າບັນຊີ)
- (4) ໃສ່ປະລິມານການຂາຍ.ກົດສອງເທື່ອທີ່ຫລັກຊັບທີ່ສະແດງໃນຕາຕະລາງຍອດເຫລືອແທັບໃນພື້ນທີ່[B], ແລະ ມັນຈະຖືກໃສ່ເຕັມໃນຕາຕະລາງນໍາເຂົ້າໃນເຂດພື້ນທີ່ [A],ເຊິ່ງພວກເຮົາສາມາດບົ່ງບອກປະລິມານທີ່ຈະຂາຍ (ບໍ່ສາມາດທີ່ຈະຂາຍຫລາຍກວ່າປະລິມານການຖືຄອງ)
- (5) ໃສ່ລາຄາຂາຍ. ໃສ່ລາຄາທີ່ຈະຂາຍໃນລາຄາຂອບເຂດຈໍາກັດສູງສຸດ ຫລື ຕໍ່າກວ່າ, ຂຶ້ນຢູ່ກັບຂໍ້ມູນທີ່ສະແດງໃນພື້ນທີ່[B]
- (6) ໃສ່ວັນທີຊື້ສິນຄ້າຂອງຫລັກຊັບທີ່ຈະຂາຍ ຫລື ເລືອກໃນເຂດພື້ນທີ່[B]
- (7) ໃສ່ເຕັມໃນເຂດຂໍ້ມູນທັງໝົດຢູ່ລຸ່ມການ “ຂາຍ”ແທັບໃນເຂດພື້ນທີ່[A], ແລະ ກົດ “ສິ່ງຄໍາສັ່ງຊື້” ປຸ່ມຄໍາສັ່ງຊື້ສິນຄ້າ.
- (8) ຖ້າຫາກວ່າຄໍາສັ່ງຊື້ຈະດໍາເນີນການຕາມປົກກະຕິ, ຕົວເລກຄໍາສັ່ງຊື້ຈະຖືກສ້າງຂຶ້ນໂດຍອັດຕະໂນມັດ ແລະ ສະແດງໃນເຂດຂໍ້ມູນ“ບໍ່ມີການສັ່ງຊື້”. ນອກຈາກນີ້ພວກເຂົາຈະປະກົດຂຶ້ນໃນຕາຕະລາງຜົນຮັບໃນພື້ນທີ່[D] ຕາມມາດຕະຖານຕົວຈິງຕະຫລອດເວລາ.

- ສໍາຫລັບສະຖານທີ່ຄໍາສັ່ງຊື້ພັນທະບັດ

- (1) ໃສ່ເລກທີ່ບັນຊີຈ່າຍເງິນທຶນ ແລະ ລະຫັດຜ່ານ

- (2) ເລືອກ “ຊື້” ແທັບໃນເຂດພື້ນທີ່[A]
- (3) ລະຫັດຫລັກຊັບພວກເຮົາສາມາດລົງໃນ “ລະຫັດຫລັກຊັບ”ເຂດຂໍ້ມູນວັນທີ, ຫລື ເລືອກໃນການ“ ຄົ້ນຫາພັນທະບັດ” ທີ່ໜ້າຕ່າງ ປ່ອບອັບ ໂດຍກົດທີ່ໄອຄອນທີ່ຢູ່ຕິດກັບ “ລະຫັດຫລັກຊັບ”ເຂດຂໍ້ມູນວັນທີ.
- (4) ໃສ່ປະລິມານການຊື້.
- (5) ໃສ່ລາຄາຊື້. ໃສ່ລາຄາທີ່ຊື້ໃນວົງເງິນລາຄາໃຫ່ຍ ຫລື ນ້ອຍ, ຂຶ້ນຢູ່ກັບຂໍ້ມູນລາຄາທີ່ສະແດງໃນເຂດພື້ນທີ່[B]
- (6) ໃສ່ເຕັມໃນເຂດຂໍ້ມູນທັງໝົດພາຍໃຕ້ການ “ຊື້” ແທັບໃນເຂດພື້ນທີ່ [A], ແລະ ກົດ “ສົ່ງຄໍາສັ່ງຊື້” ປຸ່ມຄໍາສັ່ງຊື້ສິນຄ້າ.
- (7) ຖ້າຫາກຄໍາສັ່ງຊື້ຈະດໍາເນີນການຕາມປົກກະຕິ, ຕົວເລກຄໍາສັ່ງຊື້ຈະຖືກສ້າງໂດຍອັດຕະໂນມັດ ແລະ ຈະສະແດງໃນເຂດຂໍ້ມູນ “ບໍ່ມີຄໍາສັ່ງຊື້” . ນອກຈາກນີ້ພວກເຂົາຈະປະກົດຂຶ້ນໃນຕາຕະລາງຜົນຮັບໃນພື້ນ ທີ່[D] ຕາມມາດຕະຖານຕົວຈິງຕະຫລອດເວລາ.
- ເຖິງຄໍາສັ່ງຊື້ພັນທະບັດ
  - (1) ໃສ່ເລກທີ່ບັນຊີຈ່າຍເງິນທຶນ ແລະ ລະຫັດຜ່ານ
  - (2) ເລືອກ “ລົບລ້າງ” ແທັບໃນເຂດພື້ນທີ່ [A].
  - (3) ປະເພດຈໍານວນການສັ່ງຊື້ເພື່ອຍົກເລີກການລົງໃນ “ບໍ່ມີຄໍາສັ່ງຊື້ຕົ້ນສະບັບ”ໃນເຂດຂໍ້ມູນວັນທີ ຫລື ກົດສອງເທື່ອທີ່ມີຄໍາສັ່ງໃນການຍົກເລີກ, ຈາກຄໍາສັ່ງຊື້ ແລະ ລໍຖ້າການອານຸມັດ unexecuted ຄໍາສັ່ງທີ່ລໍຖ້າດໍາເນີນການຈະສະແດງໃນເຂດພື້ນທີ່[D].
  - (4) ໃສ່ເຕັມໃນເຂດຂໍ້ມູນທັງໝົດຢູ່ລຸ່ມການ “ລົບລ້າງ”ແທັບໃນເຂດພື້ນທີ່ [A], ແລະ ກົດ “ສົ່ງຄໍາສັ່ງຊື້” ປຸ່ມຄໍາສັ່ງຊື້ສິນຄ້າ.

II. ບັນຊີ

2.1 ກິດຈະກຳບັນຊີ [7260]

- ຮູບພາບລວມ

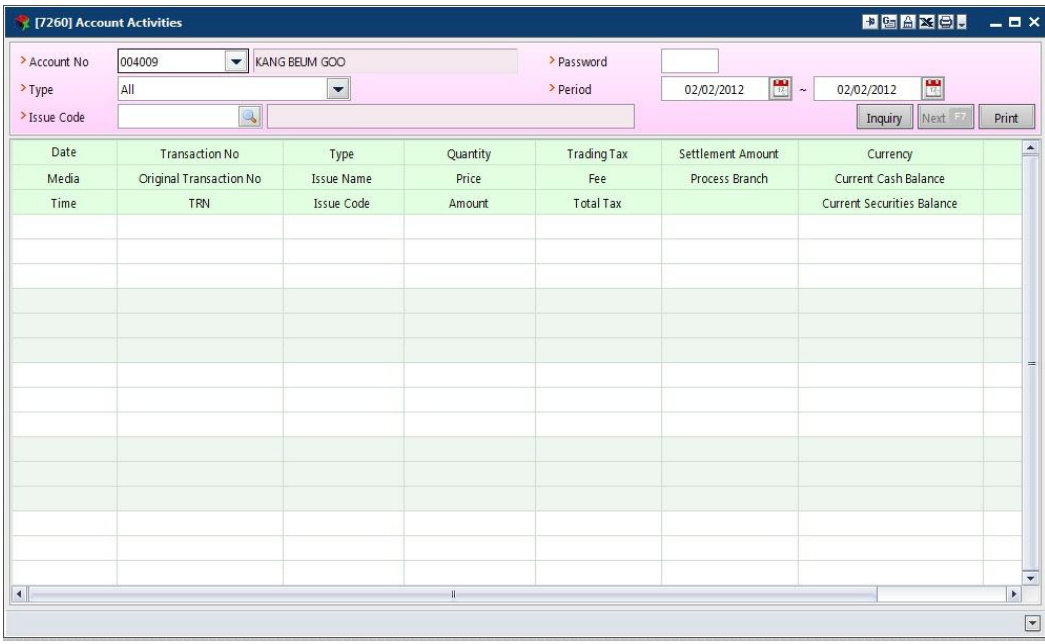

☞ Purpose

ໜ້າຈໍເພື່ອສອບຖາມກິດຈະກຳທັງໝົດທ?ເກີດຂຶ້ນໃນບັນຊີ.

☞ ກຳມະການຮຽກຮ້ອງລາຍລະອຽດ

- ປະເພດ:
  - 0. ທັງໝົດ: ສອບຖາມການຊື້ຂາຍທັງໝົດ.
  - 1. ການຝາກເງິນສົດ/ຖອນ : ສອບຖາມການຝາກເງິນສົດ ແລະ ການຖອນເທົ່ານັ້ນ
  - 2. ການຝາກຫລັກຊັບ/ຖອນ : ສອບຖາມການຝາກ ແລະ ຖອນຫລັກຊັບເທົ່ານັ້ນ
  - 3. ການຊື້ຂາຍ : ສອບຖາມລາຍລະອຽດການຊື້ຂາຍຂອງຫລັກຊັບ
  - 9. ອື່ນ ໆ : ສອບຖາມຫລາຍຢ່າງຂອງການຊື້ຂາຍ ອື່ນໆ.
  -

• ໜ້າທ

☞ ລາຍລະອຽດຂອງການແຍກລາຍການ.

- ຈຳນວນການຊຳລະ.
  - Trading amount less expenses.
  - ex) Deposit Transaction: Trading amount – Fee – Total Tax.
  - Withdrawal Transaction: Trading amount + Fee + Total Tax.

☞ ລາຍລະອຽດຕາມໜ້າທ?

ຖ້າຫາກພວກເຮົາກົດສອງເທື່ອທ?ແຖວລາຍການຊື້ຂາຍທ?ພວກເຮົາຕ້ອງການເບິ່ງໃນຕາຕະລາງ, ເຊິ່ງຂໍ້ມູນວັນທີທ?ຕິງກັບເງື່ອນໄຂທ?ຈະຖືກເອົາຄືນມາສອບຖາມລາຍລະອຽດເພີ່ມເຕີມ. ຈາກນັ້ນ ‘ລາຍລະອຽດຂອງການຊື້ຂາຍ’ ທ?ໜ້າຕ່າງ ປ້ອບອັບ.

2.2 ສອບຖາມຍອດຄົງເຫລືອ [7261]

- ຮູບພາບລວມ

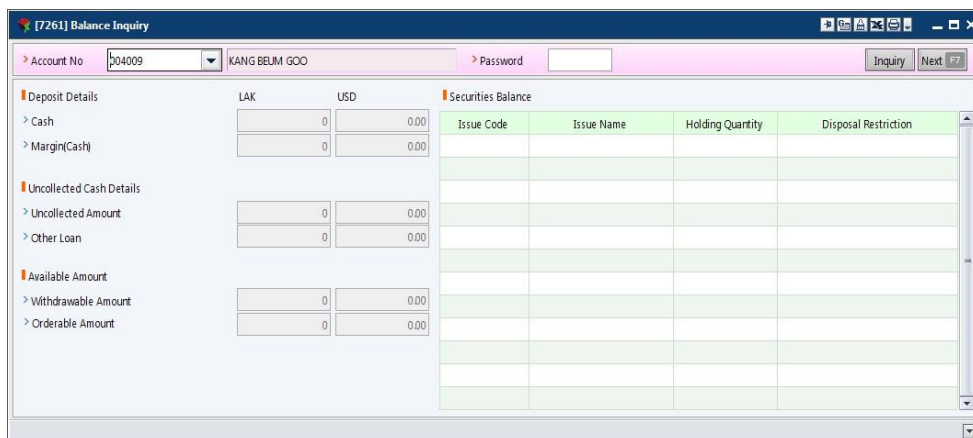

☞ Purpose

ໜ້າຈຳນີ້ເພື່ອເບິ່ງເງິນຝາກຂອງລູກຄ້າ ແລະ ຍອດຄົງເຫລືອ.

ລູກຄ້າອາດມີການປ່ຽນແປງກາປະທັບ ຫລື ລາຍເຊັນໄດ້ຕະຫລອດເວລາໃນກໍລະນີທ?ຈໍາເປັນ

- ກໍາມະການຮຽກຮ້ອງລາຍລະອຽດ
  - ໝາຍເລກບັນຊີ : ໝາຍເລກ 6 ຫລັກໃຫ້ກັບບັນຊີເມື່ອລູກຄ້າເປີດບັນຊີໃໝ່.
  - ລະຫັດຜ່ານ : ໝາຍເລກ 4 ຫລັກຍືນຍັນການເປັນເຈົ້າຂອງບັນຊີ.
  -

• ໜ້າທ?

☞ ລາຍລະອຽດຂອງການແຍກລາຍການ

▪ ລາຍລະອຽດຍອດຄົງເຫລືອຂອງຫລັກຊັບ

- ປະລິມານຈໍານວນຮຸ້ນທີ່ຖືໄວ້ : ປະລິມານຈໍານວນຮຸ້ນທ?ຖືໄວ້ພື້ນຖານການຊໍາລະ.
- ການຈໍາກັດ ຈໍາໜ່າຍ : ປະລິມານທ?ຈໍາໜ່າຍຖືກ ຈໍາກັດ, ເນື່ອງຈາກການຈໍານໍາ,ການຢຶດ, ແລະ ເກັບຮັກສາໄດ້ຮັບການຕັ້ງກັບຫລັກຊັບ.